



Innova**HONCO**

Hospital Universitario de Fuenlabrada

@InnovaHonco

Oncología Médica Hospital Universitario de Fuenlabrada

HOSPITAL UNIVERSITARIO DE FUENLABRADA

Hospital Universitario de Fuenlabrada

Camino del Molino, 2, 28942 Fuenlabrada, Madrid

Teléfono: 916 00 60 00

<https://www.comunidad.madrid/hospital/fuenlabrada/>

Título del Proyecto: INNOVAHONCO Innovación y Humanización para el bienestar del paciente oncológico

Ámbito de actuación: Pacientes con cáncer y supervivientes; familiares y población general; profesionales sanitarios implicados en el diagnóstico, tratamiento y seguimiento de pacientes con cáncer en el Hospital Universitario de Fuenlabrada.

Previsto: Modelo compartido con Atención Primaria (consultas de transición, programas de educación sanitaria conjuntos, prevención, atención a los supervivientes, etc). Según desarrollo habrá programas específicos con ampliación a: domicilio, empresas, centros deportivos, etc.

Descripción:

El Proyecto InnovaHONCO busca empoderar a pacientes y supervivientes de cáncer y su entorno con una atención integral que responda a sus necesidades a corto, medio y largo plazo a nivel físico, psicológico y social. El objetivo principal es mejorar su calidad de vida y la adaptación personal, familiar, social y laboral. Esto supone un cambio de mentalidad institucional hacia una atención centrada en el paciente que parte de las propias experiencias de los pacientes y sus preferencias con intención de mejorar de manera continua en base al conocimiento generado. Con una forma de trabajo multidisciplinar y transversal, pretende nutrirse de la experiencia de los profesionales de la institución organizados en diferentes comisiones y comités con carácter multidisciplinar para establecer protocolos, recomendaciones y vías clínicas que tratarán de la forma más eficaz y eficiente los problemas físico-psicosociales más prevalentes en esta población, optimizando la coordinación de la estructura existente actual en los distintos niveles implicados. Además, quiere promover hábitos de vida saludable y generar conocimiento para fomentar la prevención e intervención precoz en problemas previsibles y potenciar la accesibilidad a la información y su difusión mediante diferentes herramientas: app; Jornadas Educativas y libros divulgativos

<https://www.comunidad.madrid/hospital/fuenlabrada/ciudadanos/innovahonco>

Justificación: En los últimos años se aprecia un aumento de incidencia y prevalencia del cáncer, así como un aumento de la cronicidad de la enfermedad, ahora tenemos más largos supervivientes con necesidades específicas a diferentes niveles: médico, psicológico y social. De acuerdo con los últimos datos disponibles, el número de casos nuevos aumentará en las dos próximas décadas, alcanzando los 29,5 millones en 2040. El número de tumores diagnosticados en España en el año 2019 alcanzó los 277.234, según las estimaciones de REDECAN. La supervivencia de los pacientes con cáncer en nuestro país es similar a la del resto de países de nuestro entorno, situándose en España en un 53% a los 5 años. Se calcula que la supervivencia se ha duplicado en los últimos 40 años en países como Reino Unido, y que alcanza un 50% a los 10 años¹.

Modelos de éxito internacionales de referencia: **Ontario Cancer Plan** Survivorship program.

¹ <https://seom.org/dmccancer/wp-content/uploads/2019/Informe-SEOM-cifras-cancer-2019.pdf>

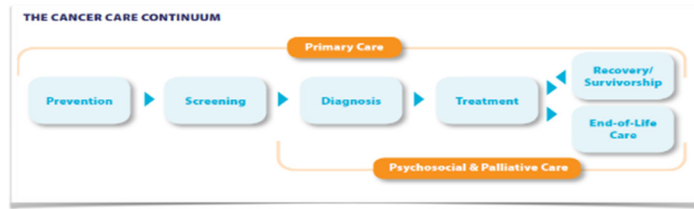
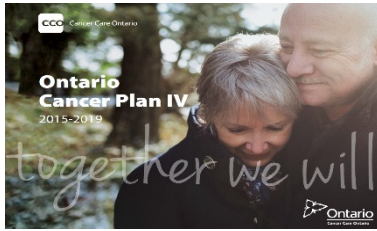

MARCO INSTITUCIONAL

HOSPITAL UNIVERSITARIO DE FUENLABRADA. SERMAS

Áreas implicadas: Dirección Gerencia; Dirección Médica; Dirección Enfermería; Dirección Continuidad Asistencial; Servicios Centrales

Soporte: Comisión de Humanización; Comisión de Cáncer; Comités Multidisciplinares de Tumores

Colaboración Institucional en primera Fase del proyecto (Fase 0): FUNDACIÓN SANDRA IBARRA, Asociación Española Contra el Cáncer (AECC)

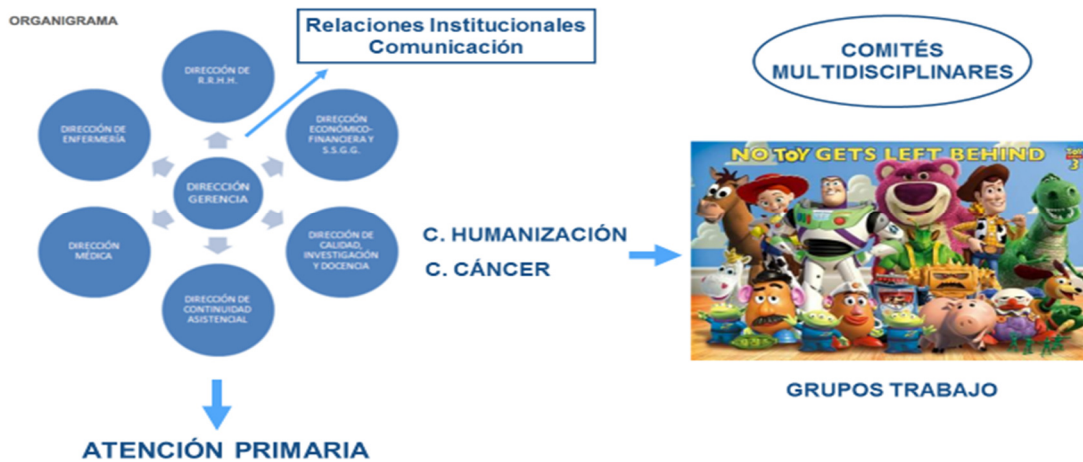

OBJETIVOS de INNOVAHONCO

- Atender una **demanda sanitaria** cada vez mayor de pacientes con cáncer y supervivientes con necesidades complejas de forma multidisciplinar: médicas, psicológicas y sociales.
- Optimizar la **calidad de vida** del paciente con cáncer y supervivientes y su **adaptación** personal, familiar, social y laboral con un cuidado integral responsable y respetuoso centrado en el propio paciente y su experiencia en todo el proceso oncológico. Promoción de una **vida lo más saludable** posible.
- Facilitar acceso a una atención efectiva basada en la evidencia con **equidad**.

- Contribuir a la **sostenibilidad** del sistema con una atención más eficiente estratificando necesidades y afrontando el reto del manejo de pacientes oncológicos crónicos complejos.
- Establecer programas de **educación sanitaria** tanto a pacientes como profesionales y a la sociedad en general con acceso a información basada en la evidencia disponible y fomentando foros de encuentro con intercambio de experiencias y conocimiento.
- Generar conocimiento y recomendaciones para fomentar la **prevención** y planes de **intervención precoz** ante problemas previsibles.

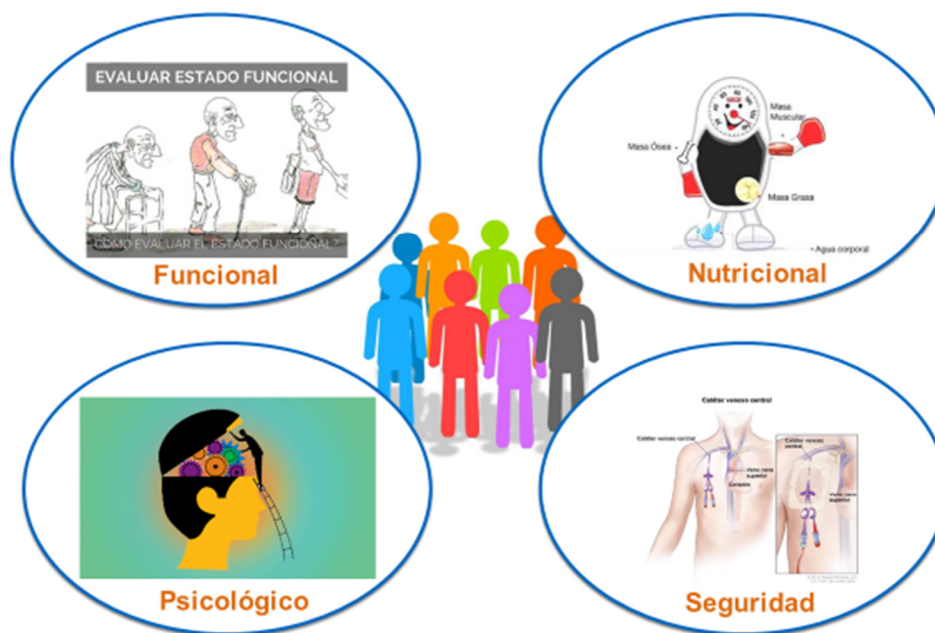

MISIÓN

- **Empoderar a los pacientes y supervivientes de cáncer** y convertirlos en protagonistas de su salud. Transición de pacientes hacia una vida lo más saludable posible de manera integral: control clínico-psicológico, mejora calidad de vida, adaptación personal, familiar, social y laboral.
- **Cambio de mentalidad institucional** a diferentes niveles para una atención centrada en pacientes con retroalimentación continua de sus valores y preferencias. Dar respuesta a las necesidades de los pacientes con cáncer y supervivientes facilitando el acceso a una atención médico-psico-social de calidad.
- Potenciar una **formación continuada** en el manejo de las necesidades psico-físico-sociales de los pacientes con cáncer y supervivientes
- Promoción de **investigación** en cáncer y calidad de vida asociada al mismo y sus tratamientos.

- Fomentar programas de **prevención e intervención precoz** en futuros planes estratégicos oncológicos basados en la experiencia generada.
- **Poner en valor socialmente** a los pacientes con cáncer y supervivientes.

ACTIVIDADES Y TAREAS

Fase 0: (Coordinación recursos propios)

- Actualización del conocimiento
- Elaboración material
- Desarrollo web/app
- I Jornadas con pacientes (21 de febrero de 2020)
- Elaboración proyecto piloto consulta transición telemática con Atención Primaria
- Elección de nombre, diseño de logo, estrategia de comunicación (redes sociales, vídeos, prensa)

1. Elaboración de Protocolos clínicos y recomendaciones: Grupos transversales: Se organizó el trabajo en 17 grupos transversales formados por más de 100 profesionales sanitarios de diferentes ámbitos desarrollando documentación específica en las siguientes áreas ([ver página web](#)):

- Psico-social
- Salud neurocognitiva
- Nutrición
- Suplementación y dermofarmacia
- Sexualidad
- Planificación familiar (embarazo y lactancia)
- Esterilidad
- Menopausia
- Salud cardiovascular y pulmonar
- Ejercicio terapéutico
- Rehabilitación
- Salud ósea
- Salud bucodental
- Salud visual
- Comité Organizador Jornadas
- Comunicación, desarrollo App/web
- Continuidad asistencial

2. Vías clínicas específicas de derivación de pacientes con necesidades especiales:

- Criterios de derivación a profesionales de referencia en salud sexual (Ginecología, Urología)
- Criterios de derivación a Rehabilitación, Fisioterapia y Terapia ocupacional.

- Planes específicos supervisados de actividad física.
- Criterios derivación a Unidad de Salud Mental y Psicooncología.
- Criterios de derivación a Nutrición.

3. Desarrollo web/app con acceso para pacientes y profesionales:

- Información de protocolos y recomendaciones.
- Área de trabajo social con documentación específica pacientes oncológicos.
- Links de interés

4. Comunicación: Elección de nombre, diseño de logo, estrategia de comunicación (redes sociales, vídeos, prensa)

- En el equipo de Comunicación se acuerda la elección del nombre “**InnovaHonco**” siguiendo la estela de nuestros compañeros de InnovaHUCI y haciendo hincapié en la “H” de Humanización por formar parte del ADN de nuestro proyecto.
- En el equipo de comunicación contamos con la presencia activa de una paciente que es creativa y licenciada en Comunicación que diseña nuestro logo basándose en los colores de los sillones de la sala de espera del edificio oncológico. Además, esta misma paciente se encarga de hacer los vídeos necesarios y de actualizar nuestra presencia en redes sociales con el nombre @Innovahonco.
- La Jefa de Gabinete de Comunicación, colaboradora activa en el proyecto y se encarga de la redacción de noticias e impactos en prensa. [Ver anexo](#).



5. Jornadas Educativas y foro de encuentro entre pacientes y profesionales:

I JORNADAS INNOVAHONCO 21 FEBRERO 2020: “Buscando el bienestar del paciente con cáncer”

6. Consulta Transición con Atención Primaria: Establecimiento de un seguimiento específico con criterios de derivación y procedimiento ante sospecha de recaída cuando el paciente ya ha superado el límite estimado de posible recaída de su enfermedad. En

este caso el seguimiento lo realiza Atención Primaria y se establecerían los cauces de derivación a Oncología necesarios. Ese seguimiento debe prestar especial atención a la comorbilidad afectada por el proceso oncológico y sus tratamientos, ej: Terapia hormonal: Dislipemia, Salud ósea, o seguimiento específico de toxicidades crónicas específicas. Ej: Hipotiroidismo en inmunoterapia; y, prestará especial atención al impacto del cáncer y sus tratamientos en la calidad de vida: Fatiga, Sexualidad, Promoción específica de la salud, Aspectos *psicosociales*: psico-oncología, bajas laborales, desempleo... con una atención específica a Nutrición y a los aspectos funcionales en general (restricciones de movilidad, recomendaciones de ejercicio físico...).

7. Plan de Mejora Continua: Reunión anual del grupo director con participación de pacientes, para reevaluar objetivos y acciones. Propuestas de **proyectos de investigación**.

Fase 1: 2021-2022

- **Actualización y ampliación contenidos (información tratamientos)**
- **Programa ejercicio terapéutico**
- **Programa intervención nutricional**
- **Primera Consulta cuidados de enfermería**
- **Cribado psicológico: ADAF**
- **Unidad de la mujer**
- **Foro de pacientes: Webinar cuidados físicos – emocionales**
- **Jornadas, en 2021 y 2022 de Innovación en Farmacia oncológica.**
- **Consulta paciente complejo Oncogeriatría**
- **Presentación de proyecto de libro con experiencias de profesionales y pacientes**
- **Apertura planta específica de onco- paliativos**
- **Humanización planta y HDM**
- **Presentación dossier a dirección para informar de las nuevas estrategias**

1. **Actualización y ampliación de contenidos:**

En constante revisión y actualización, los contenidos de que se disponen a día de hoy en la [web de InnovaHONCO](#) distan mucho de los que se proporcionaban en su inicio. Nuestra intención es continuar desarrollando esta web para poner a disposición de los pacientes con cáncer y largos supervivientes información testada y revisada por profesionales. Actualmente, se está trabajando en la elaboración de documentos consensuados por oncólogos, enfermeras y farmacéuticos sobre efectos secundarios concretos de esquemas de tratamientos antineoplásicos y talleres virtuales de enfermería para pacientes y familiares.

Resultados: Además de la constante actualización de la web se están preparando los pliegos para Concurso público de desarrollo de APP InnovaHONCO.

2. Programa de ejercicio terapéutico:

Son innumerables los beneficios descritos que el ejercicio físico aporta tanto a nuestra salud como a nuestro bienestar físico y psíquico, y es por ello que se prescribe con más frecuencia tanto a modo paliativo como preventivo. Se convierte así en EJERCICIO TERAPÉUTICO, debiendo ser siempre INDIVIDUALIZADO, PERSONALIZADO, PROGRAMADO Y CONTROLADO/SUPERVISADO. Desde el servicio de Fisioterapia se han desarrollado más de 100 programas de ejercicio terapéutico y son los profesionales los que indican al paciente qué programa debe seguir.

Se ha diseñado una consulta para el paciente oncológico en la que el profesional de oncología médica/rehabilitador sea la persona responsable de cribar y derivar a los pacientes susceptibles de beneficiarse del ejercicio terapéutico. El paciente será evaluado por parte de fisioterapia para realizar la planificación del ejercicio que realizará de dos sesiones (consultas).

Además, se diseñarán y programarán tablas con ejercicios para trabajar en domicilio y a posteriori ir reevaluando en consulta para hacer seguimiento. Los ejercicios, elegidos por el fisioterapeuta dependerán de la evaluación previa del paciente y teniendo en cuenta las comorbilidades del mismo.

El paciente realizará estos ejercicios pautados utilizando la plataforma online de “mis ejercicios” de la [web creada por la Unidad de Fisioterapia y Terapia Ocupacional del HUFuenlabrada](#), así como todos aquellos disponibles en la [web Innovahonco del HUFuenlabrada](#) (linfedema, fatiga, ansiedad y depresión, sueño, salud ósea, calidad de vida...)

- **Resultados:** Además del óptimo funcionamiento de la plataforma “Mis ejercicios” se está desarrollando un proyecto de investigación titulado: **Viabilidad de un programa de ejercicio terapéutico en pacientes con cáncer de mama luminal en tratamiento adyuvante.**

3. Programa de intervención nutricional:

A pesar de la elevada prevalencia de desnutrición en los pacientes oncológicos, diferentes estudios han puesto de manifiesto que un alto porcentaje de los mismos no reciben soporte nutricional e incluso en muchos casos, la desnutrición pasa desapercibida. Resulta evidente que el diagnóstico precoz de la desnutrición, mediante el cribado nutricional es fundamental, y se debe realizar en todos los pacientes con cáncer. Por otro lado, una alimentación saludable es beneficiosa para los supervivientes de cualquier tipo de cáncer, pero más aún para aquellos en los que la dieta es en sí misma un factor de riesgo, como es el caso del cáncer de mama, o el cáncer de colon entre otros. En concreto, se ha demostrado un efecto positivo de la dieta mediterránea en cuanto a la supervivencia.

Para ello, una enfermera de Nutrición formada y especializada ampliamente en Nutrición Clínica valorará a los pacientes oncológicos con el fin de optimizar su estado nutricional y, por tanto, influir positivamente en su calidad de vida. El reto es conseguir que esta enfermera esté disponible para realizar las múltiples tareas que tiene que asumir para valorar y tratar a los pacientes con cáncer.

Dentro del proyecto InnovaHONCO la figura de la enfermera especialista en nutrición es imprescindible y desarrollaría sus funciones dentro de las siguientes líneas:

- Atención general a pacientes con cáncer hospitalizados a cargo de Oncología
- Atención general a pacientes con cáncer ambulatorios
- Atención a pacientes con cáncer de cabeza y cuello (CCC)

- Atención a pacientes con carcinomatosis peritoneal
- Pacientes que van a ser sometidos a CISTECTOMÍA RADICAL bajo un Programas de Recuperación Intensificada (PRI)
- Atención de pacientes con cáncer de mama

Resultados: Se crea la figura de Enfermera de nutrición para tratar a los pacientes oncológicos en enero de 2022.

4. Consulta de cuidados de enfermería:

Dentro de las necesidades objetivadas por los pacientes en tratamiento antineoplásico y derivado de las inquietudes de los profesionales de hospital de día se ha desarrollado una consulta específica de enfermería para educación sanitaria y seguimiento de los pacientes onco-hematológicos. A destacar que la disposición de la consulta sigue las recomendaciones del estudio sobre HUMANIZACIÓN realizado por OOPEN que se ha desarrollado en nuestro servicio en los últimos dos años. En este espacio disponemos de una mesa redonda que evita la barrera que supone para los pacientes que entre ellos y los profesionales se coloque una “mesa muro”, se ha cambiado el ordenador de sobremesa por un portátil que ocupa mucho menos espacio visual y hemos colocado una pantalla grande a la vista del paciente y su acompañante para poder realizar Talleres de Enfermería.

¿Cómo pueden integrarse la consulta de enfermería en InnovaHONCO?

- ✓ Dando difusión desde la consulta a la plataforma InnovaHONCO
- ✓ Colgando en la web **Talleres de Enfermería Educativos** para pacientes y familiares en formato audiovisual
- ✓ Proporcionando recursos humanos para implantar:
 - Proyecto “paciente frágil”
 - Consulta de enfermería en inmunoterapia (para hacer seguimiento específico de toxicidades a todos los pacientes con este tipo de tratamiento)
 - Crear y sostener un “chat con pacientes” para resolver posibles dudas, proporcionar información...

Resultados: Puesta en marcha en octubre de 2021. **Actividades y tareas NUEVAS realizadas en la consulta en 2022**

1. Administración de tratamientos subcutáneos (Trastuzumab, Rituximab, Daratumumab, Azacitidina, Bortezomib...) para aliviar en lo posible la presión asistencial de Hospital de Día.
2. Realización de curas de fisuras a pacientes en tratamiento con Anti-EGFR.
3. Desde Diciembre-2022 propuesta e incorporación de pacientes al proyecto ADAF, se explica y propone a los pacientes nuevos pasar a formar parte de este proyecto, se registra a los pacientes en él y se proporciona código QR para que puedan instalarse en su dispositivo móvil esta útil herramienta de apoyo psicológico.
4. Administración de tratamientos subcutáneos (Trastuzumab, Rituximab, Daratumumab, Azacitidina, Bortezomib...) para aliviar en lo posible la presión asistencial de Hospital de Día.

5. Realización de curas de fisuras a pacientes en tratamiento con Anti-EGFR.
6. Desde Diciembre-2022 propuesta e incorporación de pacientes al proyecto ADAF, se explica y propone a los pacientes nuevos pasar a formar parte de este proyecto, se registra a los pacientes en él y se proporciona código QR para que puedan instalarse en su dispositivo móvil esta útil herramienta de apoyo psicológico.

5. **Cribado psicológico ADAF:**

Tras un proceso de validación de esta herramienta de cribado psicológico desde InnovaHONCO se pretende potenciar su incorporación y registro en nuestro proceso oncológico. (INSTRUMENTO DE CRIBADO ADAF (ANIEDAD, DEPRESIÓN Y AFRONTAMIENTO)), con el objetivo de detectar y poder derivar a los pacientes oncológicos con afectación emocional o problemas de afrontamiento, se necesitan instrumentos de cribado sencillo, de fácil uso por los sanitarios y comprensible por los enfermos. La instauración del uso de ADAF, va a permitir la detección de problemas emocionales y de un afrontamiento disfuncional, identificando de un modo rápido qué pacientes pueden tener dificultades importantes en su proceso de enfrentar la enfermedad y de adaptarse a los tratamientos. De esta manera conseguiremos determinar qué pacientes deben ser derivados al profesional de Psicología. Actualmente, solo se están derivando los pacientes más graves o en estadios más avanzados. La correcta derivación puede ayudar a que mejoren las tasas de adherencia a las recomendaciones médicas, dotar al paciente de estrategias de afrontamientos y de cambio, así como mejorar evolución clínica y calidad de vida, al tratar específicamente los trastornos psicopatológicos o la sintomatología.

Conseguir que los pacientes identificados con en esta herramienta sean valorados por un Psiconcólogo es claramente beneficioso para ellos por lo que consideramos que con las necesidades identificadas con ADAF, es altamente probable la necesidad de más Psiconcólogos pues actualmente existe en el Equipo de Soporte Hospitalario de Cuidados Paliativos una compañera que difícilmente puede cubrir las necesidades detectadas.

6. **Unidad de la mujer:**

La unidad de la mujer, integrada en el proyecto de InnovaHonco, pretende dar cobertura a todas las cuestiones con repercusión en la calidad de vida física y psíquica de nuestras pacientes. Actualmente disponemos de información escrita que se puede descargar a través de App de InnovaHonco y enlaces informativos de calidad, pero sabemos que esto es insuficiente si queremos aportar la máxima calidad asistencial y ejercer una medicina integrativa, como no cabe de otra manera.

Nuestro **objetivo principal** a corto plazo es la realización de **TALLERES** presenciales orientados a dar información de calidad sobre síntomas de climaterio y menopausia, síndrome genitourinario de la menopausia y sexualidad. Las tres quejas más comunes, que más preocupan y que más limitan la calidad de vida de nuestras pacientes. El objetivo de estos talleres es aportar conocimiento, recomendaciones, cuidados y cambios en su estilo de vida que pueden ayudar a mejorar gran cantidad de síntomas. En muchos casos, necesitaremos una intervención más intensa y personalizada, por lo que es necesario la realización de **CONSULTAS** monográficas sobre MENOPAUSIA, SINDROME GENITOURINARIO DE LA MENOPAUSIA Y SEXUALIDAD O SALUD SEXUAL.

Resultados: Apertura de consulta de medicina sexual en octubre de 2022.

7. **Proyecto libro de testimonios de pacientes:** Dividido en dos partes, una "De paciente a paciente" recopilando los efectos secundarios de la cirugía, radioterapia y quimioterapia y el modo en que los evitan o sobrellevan en su vida diaria y otra parte "Al otro lado de la bata" para recoger los testimonios de médicos que han pasado por lo mismo.
8. **Foro de pacientes. Webinar buscando el bienestar del paciente con cáncer: cuidados físicos y emocionales (31 de mayo de 2021)**



The poster features the InnovaHONCO logo at the top center, with the text 'InnovaHONCO Hospital Universitario de Fuenlabrada' below it. The main title is 'BUSCANDO EL BIENESTAR DEL PACIENTE CON CÁNCER CUIDADOS FÍSICOS Y EMOCIONALES' in a white box. Below this is a dark blue box with 'PROGRAMA WEBINAR' in white. The program details are listed in a white box with a blue border. At the bottom left is a QR code, and at the bottom right is the date '31 MAYO' and the Hospital Universitario de Fuenlabrada logo.

**BUSCANDO EL BIENESTAR DEL PACIENTE CON CÁNCER
CUIDADOS FÍSICOS Y EMOCIONALES**

PROGRAMA WEBINAR

- **16: 00 h -- INAUGURACIÓN / PRESENTACIÓN WEBINAR**
David Gutiérrez Abad, Oncólogo Médico Hospital Universitario de Fuenlabrada.
- **16: 15 h -- CUIDADOS FÍSICOS. EJERCICIO TERAPÉUTICO**
Luis Bernal Ruiz, Fisioterapeuta del Hospital de Fuenlabrada
Jesús Sánchez Díaz, Fisioterapeuta del Hospital de Fuenlabrada.
- **16: 45 h -- CUIDADOS EMOCIONALES**
Oscar Fdez. Moreno, Enfermero Udad de Hospitalización Oncología del HUF
- **17: 15 h -- BUSCANDO LA MOTIVACIÓN**
Elisabet Amatriáin Armas,
Jugadora de pádel profesional y estudiante de último curso de Psicología.
- **17: 45 h -- CLAUSURA**
David Gutiérrez Abad, Oncólogo Médico Hospital Universitario de Fuenlabrada.

Inscripción Gratuita

- Se enviará por correo electrónico el mismo día 31/5/2021 link a zoom
- Fecha límite de inscripción 26/05/2021

31 MAYO

Hospital Universitario de Fuenlabrada

9. III Jornada de Farmacia Oncológica. Innovación en la atención del paciente con cáncer (26 de noviembre de 2021)

Dirigido a:
Farmacéuticos de Hospital, Oncólogos, Enfermería oncológica y otros profesionales de la salud.

SECRETARIA TÉCNICA:

InnovaHONCO- M. Teresa Rodríguez Tardío
Contacto: correo de InnovaHONCO mrtardio@salud.madrid.org
Telf.: 646704407

INSCRIPCIÓN GRATUITA en presencial y Streaming

Modo de inscripción:

Mediante Formulario:
<https://forms.office.com/r/yu9yrbbXdQ>



Mediante Código QR:

Formato presencial: aforo a 150 personas
Inscripciones hasta el 16 de noviembre de 2021

Organizador: InnovaHONCO



Con la colaboración de:



Coordinador: Servicio de Farmacia
Dr. Mario García Gil, Jefe del Servicio de Farmacia del Hospital Universitario de Fuenlabrada



III Jornada en Innovación Farmacia Oncológica

"INNOVACIÓN EN LA ATENCIÓN AL PACIENTE CON CÁNCER"

Presencial y Streaming



18 de noviembre de 2021

Salón de actos del Hospital Universitario de Fuenlabrada



AGENDA

10:30-10:40 INAUGURACIÓN

Dña. Gema Sarmiento. Directora Gerente Hospital Universitario de Fuenlabrada
D. César Velasco. Head of Customer Solutions, Innovation & Business Excellence Novartis
Dr. Antonio Zapatero. Viceconsejero de Asistencia Sanitaria y Salud Pública, Servicio Madrileño de Salud (SERMAS)

Bloque I. INNOVACIÓN ESTRATÉGICA EN LA ATENCIÓN A PACIENTES CON CÁNCER

10:40-11:00 Proyecto InnovaHONCO- Realidad y horizonte-

- Dr. Juan Antonio Guerra, jefe de Servicio de Oncología Médica, Hospital Universitario de Fuenlabrada
- Dr. Mario García Gil, jefe de Servicio de Farmacia Hospitalaria, Hospital Universitario de Fuenlabrada.

11:00-11:20 Adaptación del modelo de atención farmacéutica-CMO- al paciente con cáncer

- Dr. José Antonio Marcos, farmacéutico oncológico, Hospital Universitario Virgen de la Macarena. Grupo GEDEFO.

11:20-11:40 Colaboración público- privado como herramienta en la innovación asistencial

- D. César Velasco. Head of Customer Solutions, Innovation & Business Excellence Novartis

Bloque II. EXPERIENCIAS INNOVADORAS EN LA ATENCIÓN A PACIENTES CON CÁNCER

11:40-12:10 Proyecto de Humanización Estratégica del Hospital de Día Oncológico

- Dr. Iñaki Juez, Servicio de Oncología Médica, Hospital Universitario de Fuenlabrada
- D. David González Bravo, Supervisor Hospital Día Oncológico, Hospital Universitario de Fuenlabrada.

12:10-12:25 Nuevas Tecnologías en la atención de los pacientes con cáncer

- Dr. Diego Malón, Servicio de Oncología Médica, Hospital Universitario de Fuenlabrada

12:25-12:40 Soporte y educación sanitaria a los pacientes con cáncer

- Dña. Ana Soria, Enfermera de Hospital de Día Oncológico

12:40-12:55 Registro y Explotación de datos en pacientes con cáncer

- Dra. Ana Beatriz Fernández Roman/Beatriz Candel, Unidad de Farmacia OncoHematológica, Hospital Universitario de Fuenlabrada

12:55-13:10 Farmacéutico oncológico en comité de tumores

- Dr. Javier Letellez, Unidad de Farmacia OncoHematológica, Hospital Universitario de Fuenlabrada

13:20- 13:30 REFLEXIONES Y CLAUSURA:

Dr. Juan Antonio Guerra, Jefe de Servicio de Oncología Médica, Hospital Universitario de Fuenlabrada
Dr. Mario García Gil, jefe de servicio de Farmacia Hospitalaria, Hospital Universitario de Fuenlabrada

10. **Oncogeriatría.** Proyecto de investigación.

Evaluación de la utilidad de diversas escalas de detección de fragilidad en ancianos oncológicos tratados con quimioterapia. Proyecto MULTIFRAG.

Resumen

Los objetivos de este trabajo, pionero en la Oncogeriatría, son los siguientes: 1) Caracterizar la población de ancianos diagnosticados de cáncer y tratados con quimioterapia a nivel nacional; 2) Analizar las características de distintas herramientas y escalas de evaluación de fragilidad en estos individuos en función al grado de extensión de la enfermedad tumoral; 3) Comparar tales escalas entre sí, en general, y en función a la extensión de la enfermedad tumoral; 4) Identificar las escalas de elección para distintos eventos adversos, para la muestra total, y en función al grado de extensión de las distintas neoplasias. Asimismo, se analizará cómo se modifican las puntuaciones de las mismas a lo largo del tratamiento antitumoral.

Duración: 2 años.

Resultados: Consulta de Oncogeriatría en colaboración con Medicina Interna. **Octubre 2022**

11. **Apertura de planta de hospitalización específica de oncopaliativos. Junio 2022**

Desarrollo de tres cursos impartidos por personal de InnovaHonco expertos en cuidados oncológicos para atender a pacientes y a sus familias, con los siguientes títulos:

- Cuidados de enfermería en urgencias oncológicas.
- Cuidados paliativos para enfermería.
- Cuidados en oncología para enfermería. Objetivos:

12. IV Jornada de innovación Farmacia oncológica. Alianzas en la atención al paciente con cáncer



IV JORNADA EN INNOVACIÓN FARMACIA ONCOLÓGICA

“ALIANZAS EN LA ATENCIÓN AL PACIENTE CON CÁNCER”

10:00 - 10:15 h. **Inauguración**

- Jesús Corredor, Responsable Acceso Novartis
- Gema Sarmiento (Gerente HUF)
- Consejería de Sanidad

10:15 - 10:30 h. **Charla Magistral:**

“PREM y PROM en el paciente con cáncer”. Carolina Varela

10:30 - 11:30 h. **Innovaciones en la atención farmacéutica de los pacientes con cáncer**

Modera: Beatriz Candel García, Servicio de Farmacia. HUF

- Proyecto People: PROMs en Cáncer de Pulmón No Microcítico, Cristina Villanueva. Hospital Universitario Gregorio Marañón
- Proyecto ADHAN: Predicción de adherencia con antineoplásicos orales. Teresa Gramage. Hospital Universitario Ramón y Cajal

11:30 - 11:50 h. **Pausa-café**

11:50 - 12:50 h. **Mesa InnovaHonco (formato píldoras)**

Modera: Ana Beatriz Fernández Román, Servicio de Farmacia. HUF

- Actualizaciones 2022 de proyectos de Oncología Médica en InovaHonco: David Gutiérrez. Oncología Médica. HUF
- Nueva consulta de Mujer: Dolores Ruiz. Servicio de Ginecología. HUF
- Viabilidad de un programa de ejercicio terapéutico para pacientes con cáncer de mama: Sandra Merino. Servicio de Rehabilitación. HUF
- Nutrición: Alicia Moreno. Servicio de Endocrinología. HUF
- ¿Qué es la Cibercondría?: M. Teresa Rodríguez. Coordinadora de InnovaHonco. Área de Sistemas de Información. HUF

12:50 - 13:30 h. **El Valor Terapéutico desde los Comités Moleculares de Tumores.**

Modera: Javier Letellez, Servicio de Farmacia. HUF y Juan Guerra, Servicio Oncología. HUF

- Enrique Sanz, Drug Development Dept. Princess Margaret Cancer Centre. Canada
- Bea Bernárdez, Servicio de Farmacia Complejo Hospitalario Universitario de Santiago
- Ángel Castaño, Servicio de Anatomía Patológica. HUF

13:30 h. **Clausura**

- Representante Institucional Consejería de Sanidad
- Mario García Gil. Servicio de Farmacia. HUF
- Juan Antonio Guerra, jefe de Servicio de Oncología Médica, HUF



Salón de Actos del Hospital Universitario
de Fuenlabrada + Streaming



Jueves
15/12/22

Colabora
NOVARTIS

Situación actual del Proyecto InnovaHONCO en enero 2023

- Actualización contenidos y dossier con nuevas iniciativas en 2021 con recomendaciones y tratamientos derivados de sucesivas reuniones con profesionales y pacientes.
- A la espera de realizar los pliegos para Concurso público de las dos APP InnovaHonco e InnovaHUCI
- En preparación Jornada InnovaHonco para pacientes con tumores ginecológicos y sus familiares, con talleres sobre: Nutrición, Ejercicio terapéutico, Psicología y Educación sexual. Fecha: 2 de marzo en el salón de actos del Hospital de Fuenlabrada. Colabora GSK.
- Presentación y defensa de dos pósteres y una comunicación oral en el Congreso nacional de hospitales. Las Palmas de Gran Canaria- marzo 2023
- Pendiente de comenzar en la alineación de los objetivos con el III Plan de Humanización de la asistencia sanitaria 2022- 2025 de la Consejería de Sanidad en colaboración con el Área de Desarrollo, Calidad y RSC del hospital.
- Reunión general 7 de febrero 2023

ADMINISTRACIÓN DEL PROYECTO

Equipo coordinador científico con representantes de todos los grupos de trabajo (más de 100 profesionales trabajando de distintas disciplinas y categorías profesionales. Es un proyecto transversal en la Institución. Se cuenta con pacientes en grupos de trabajo; Más de 200 documentos revisados y edición 40 vídeos).

Equipo relaciones Institucionales (Jefe Oncología, Jefe Farmacia, Comunicación, Dirección Gerencia, Supervisor de Hospital de Día).

Reuniones periódicas.

Trabajo altruista de profesionales a parte de sus responsabilidades diarias (no hay personal liberado para este proyecto).

Elaboración de memoria económica y contratos por actividades específicas cuando se precise financiación con correspondiente justificación. (Ejemplo jornadas).